Maitreya – de Wereldleraar

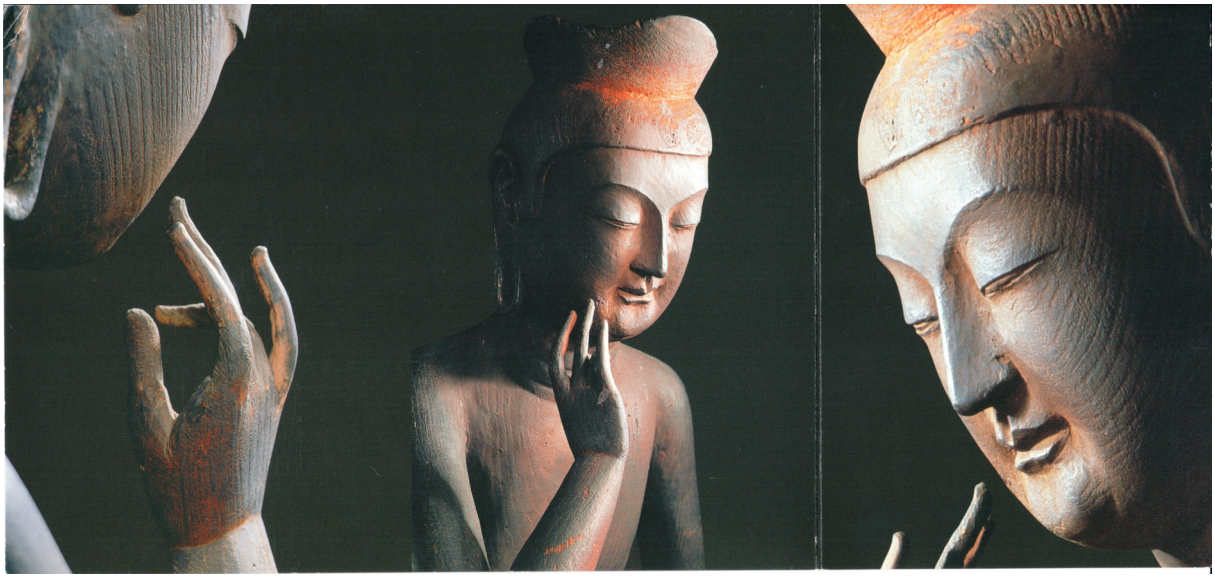

Miroku Bosatsu. 7th Century, Hout, H = 84.2 cm. National Treasure Kou Ryuu-ji Tempel, Kyoto.

Een verhalende compilatie van teksten uit de Agni Yoga-leringen

Er was een tijd dat zelfs honderd krijgers als massa gerekend werden. Mettertijd waren duizend man al een leger. Daarna veroverden honderdduizend man de wereld. Toen stonden miljoenen op, maar ook zij veranderden de baan van de geest niet. En dus zal Ik onder de Banier van de Geest één miljard oproepen. Dat zal het teken van Mijn leger zijn.
Stel u het moment voor dat deze manifestatie vervuld en zeven banieren bevestigd zullen worden!
Bladeren uit de Tuin van Morya 2, 1.

Over Maitreya

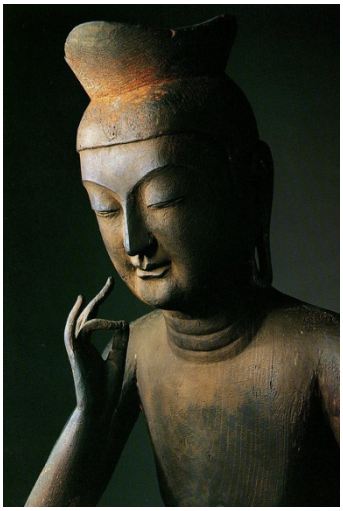

Het nieuwe tijdperk is het tijdperk van Maitreya.

> *Volgens de profetieën van de vroegste Leraren zal het tijdperk van Maitreya plaatsvinden, wanneer de mensheid de grondslag van de Leer verliest en in duisternis verzinkt.*
> *Onze steunpilaren van het fundament worden gezonden om het geestelijk begrip tot nieuw leven te wekken. Zeg dat tot hen die dit niet begrijpen en wijs zo op de Leer van het Hart.* Hiërarchie, 1.

Wie is Maitreya?

Maitreya is de wereldleraar, de leraar 'van mensen en engelen gelijk', het brandpunt van liefde en mededogen, de grondlegger van de nieuwe openbaringen en het hoofd van de geestelijke Hiërarchie.

> *Geen enkele lering voorzag de toekomst zo nauwkeurig als het Boeddhisme. Parallel aan de verering voor de Boeddha, ontplooit het Boeddhisme de verering van de Boddhisattva's, de toekomstige Boeddha's.* Helena Roerich: Grondslagen van het Boeddhisme, 57.

Maitreya is de huidige Boeddha die Gautama Boeddha heeft opgevolgd.

> *De Heer der Waarheid antwoordde: "Maitri, gemanifesteerde Raadgever en Hoeder. Gij die uw wijsheid verborgen heeft gehouden voor de menigte. Gij zult Mijn plaats innemen als de Heer van Mededogen en Arbeid. Maitreya zal de landen naar het Licht voeren. En de pijl van het bereiken zal de appel van Kennis schenken*. Helena Roerich: Op Oosterse kruispunten, 10.

> *En de Gezegende zei tot Ananda: "ik ben niet de eerste Boeddha die naar de aarde gekomen is, noch zal Ik de laatste zijn. Mettertijd zal een andere Boeddha opstaan in de wereld, een Heilige, een buitengewoon verlichte die begiftigd is met wijsheid, voorspoedig is, die het Universum omarmd, een onvergelijkbare Leider van Mensen is, een Heerser over engelen en stervelingen. Hij zal u dezelfde eeuwige waarden openbaren die Ik u heb geleerd. Hij zal Zijn Wet vestigen, glorierijk in zijn oorsprong, glorierijk op zijn hoogtepunt en glorierijk naar de geest en naar de letter. Hij zal een rechtschapen leven verkondigen dat geheel volmaakt en zuiver is, zoals ik nu verkondig. Zijn discipelen zullen vele duizenden tellen terwijl mijn aantal vele honderden bedraagt. Ananda zei: hoe zullen wij hem kennen? De Gezegende zei: hij zal bekend zijn als Maitreya." De toekomstige Maitreya Boeddha is, zoals Zijn naam aangeeft, de Boeddha van liefde en mededogen. Deze Boddhisattva wordt naar de kracht van Zijn eigenschappen vaak Ajita genoemd: de Onoverwinnelijke.* Grondslagen van het Boeddhisme, 57.

De eis de Lering te zuiveren is niet toevallig. De datums naderen. Het Beeld van Maitreya staat klaar om op te rijzen. Alle Boeddha's van het verleden hebben hun wijsheid vanuit ervaring gecombineerd en hebben deze overhandigd aan de Gezegende die Komt. Grondslagen van het Boeddhisme, 59.

Voordat Hij Maitreya Boeddha werd was Hij een Boddhisattva, een discipel van de Boeddha Gautama.

Volgens de traditie, was Gautama voordat hij de staat van Boeddha bereikte, eeuwenlang een Boddhisattva. Het woord Boddhisattva bestaat uit twee woorden: Boddhi; verlichting of ontwaking, en Sattva; de essentie. Wie zijn deze Boddhisattva's? De discipelen van Boeddha's, die vrijwillig hebben afgezien van hun persoonlijke bevrijding en in navolging van het voorbeeld van hun Leraren, het lange, doornige pad hebben genomen van het helpen van de mensheid. Grondslagen van het Boeddhisme, 57.

Over welke eigenschappen dient een Boddhisattva te beschikken?

Volgens de Lering van Gautama Boeddha en volgens die van Maitreya Boddhisattva, die door Hem in de traditie van de vierde eeuw aan Asanga gegeven werden (Mahayana-Sutralamkara), stonden op de eerste plaats: de maximale ontplooiing van energie, moed, geduld, een constant streven, en onbevreesdheid. Grondslagen van het Boeddhisme, 58.

Bodhisattva's kennen drie vreugden: de vreugde van het geven, de vreugde van het helpen, en de vreugde van eeuwige waarneming. Geduld in alles, altijd en overal. Als de Zonen van Boeddha, de Zonen van Overwinnaars, zijn Bodhisattva's in hun actieve mededogen de Moeders van het Al-bestaande (Mahayana-Sutra). Grondslagen van het Boeddhisme, 57.

Die individualiteit die naar Oosterse begrippen het Beeld van Maitreya heeft aangenomen, werd al lang geleden een Boeddha. Brieven van Helena Roerich 1, 12 april 1935.

Tekenen van Zijn komst.

In de hele boeddhistische wereld wijzen stenen met de beeltenis van Maitreya aan de kant van de weg naar de naderende toekomst van de Nieuwe Tijd. In onze tijd reizen eerbiedwaardige lama's door Boeddhistische landen, vergezeld van leerlingen, schilders en beeldhouwers, die nieuwe beeltenissen van het Symbool van aspiraties tot een stralende toekomst oprichten. Grondlagen van het Boeddhisme, 58.

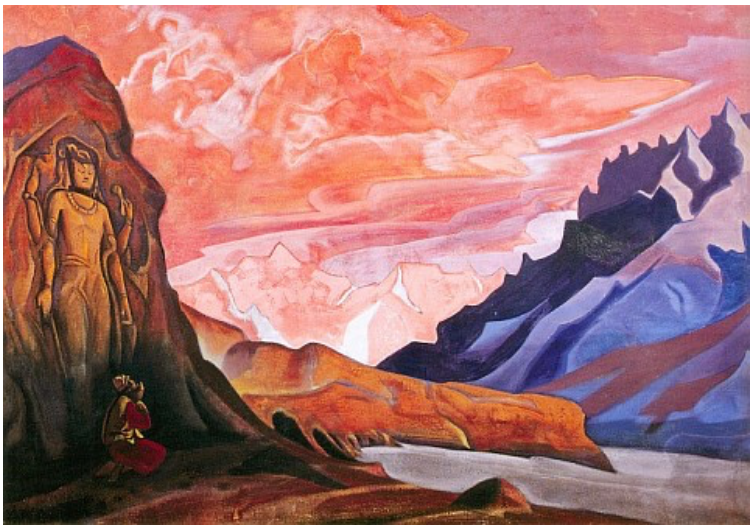

Nicholas Roerich: Maitreya the Conqueror. 1925.



Nicholas Roerich: Maitreya. 1932. Tempera op canvas. 48.3 x 81.4 cm. Museum of Oriental Art, Moskou.



Nicholas Roerich: Banners of the Coming One (from the Maitreya series) 1926.

Maitreya wordt ook verwacht als de Kalki Avatar en de Messias.

> *Zijn er in het Oosten religies en gemeenschappen die de Leringen over Maitreya aanvaarden? De Boddhisattva Maitreya werd aan de wereld beloofd als de toekomstige Boeddha door Gautama zelf. Dat is de reden waarom de Hinayana ook deze Boddhisattva aanvaarden. Maitreya komt overeen met de Kalki Avatar in het hindoeïsme (De Avatar op het Witte Paard, zie de Openbaringen van Johannes), en de Messiassen van alle landen. Alle Messiassen zijn onvermijdelijk Avatars van Vishnu; daarom behoren zij tot Een Ego. In de exoterische legendes is het verschil tussen Maitreya en de Kalki Avatar dat de Kalki Avatar aan het einde van het huidige Kali Yuga zal verschijnen voor de finale vernietiging van de bozen, het herstel van de mensheid en 'het herstel van de zuiverheid'. Maitreya wordt eerder verwacht.* Brieven van Helena Roerich 2, 19 Maart 1936.



Nicholas Roerich: Kalki Avatar. 1932. Tempera on canvas. 61.5x96.5 cm.
Bharat Kala Bhavan, Varanasi, India

De christenen kennen Hem als Jezus Christus



Nicolas Roerich: Signs of Christ, 1924. Tempera on canvas, 74 x 117.5 cm.
International Centre of the Roerichs, Moscow

> *Alle Grote Leraren, die in verschillende naties en landen zijn verschenen, onder verschillende Beelden, vormen de Poorten naar de Geest. Ieder van hen is de Alpha en de Omega, en dat is zelfs het geval voor iedere persoon die het Christusbeginsel in zichzelf gevonden en bevestigd heeft. U herinnert zich de uitdrukking 'de microkosmos is de Macrokosmos'. Wij weten allemaal dat de term 'Christus' uit het heidense woordenboek komt en oorspronkelijk 'Ingewijde' of 'Hiërofant' betekende. De Christus is ons gezuiverde en hoogste Ego. Ik zal een vers citeren uit de Brief aan de Galaten (4:19): "mijn kindjes, ter wille van wie ik opnieuw de weeën doorsta, totdat Christus in u gestalte verkregen heeft." Uit deze woorden blijkt duidelijk dat de term 'Christus' in die dagen een bijzonder hoge staat van bewustzijn betekende. Een verklaring van het concept 'christus' kan ook gevonden worden in de boeken van Dobrotolubye[1]. Ook bevestigen de woorden: 'van wie ik opnieuw de weeën doorsta' de wet van reïncarnatie.* Brieven van Helena Roerich 1, 22 maart 1935.

[1] Het boek van Dobrotolubye (vaak gespeld Dobrotolyubiye of Dobrotolubi) is de kerkelijke vertaling in het Slavisch en Russisch van het beroemde Philokalia. Het is een van meest verëerde en fundamentele collecties van spirituele teksten in de Oosters-orthodoxe christenheid.

De oude legende die de openbaring van Maitreya bevestigt als een opstanding van de geest is juist. Wij willen hieraan toevoegen dat de opstanding van de geest, als de bewuste aanvaarding van de Leer van de Heer Maitreya, de voorbode van de Komst kan zijn. Waarlijk, de opstanding! Hiërarchie, 7.

Vraag die mensen die zich beledigd voelen omdat het komende tijdperk het tijdperk van Maitreya genoemd wordt en niet het tijdperk van Christus, of zij wel werkelijk de betekenis van deze Namen begrijpen. Als zij meer zouden weten, zouden zij zich niet beledigd voelen. Het komende tijdperk zal onder de Stralen van Drie Heren vallen: Maitreya, Boeddha, en Christus. Brieven van Helena Roerich 2, 31 juli 1937.

Maar er is een nieuw bewustzijn op komst om het oude te vervangen, en het zal aanvaard worden als de Verbonden van Christus en al Zijn Grote Broeders in het licht van een nieuw begrip. Brieven van Helena Roerich 2, 25 januari 1918.

Maar Hij komt voor iedereen, binnenkort en zo snel mogelijk.



He who hastens 1924. Tempera op canvas. 89,5 x 116,5 cm. Nicholas Roerich Museum, New York.

Begrijp nogmaals dat de tijd van verandering van continenten nadert. Maitreya is in aantocht, in de voorhoede van de wetenschap, zich richtend op haar nieuwe grenzen. Alle problemen van de wetenschap en de evolutie van alles wat bestaat gaan de Leraar aan. Agni Yoga, 344.

Vergeet allereerst alle nationaliteiten en begrijp het feit, dat bewustzijn door de vervolmaking van de onzichtbare centra ontwikkeld wordt. Er zijn mensen, die een Messias voor één enkel volk verwachten, maar dit is onwetendheid, want de evolutie van de planeet kan alleen op planetaire schaal geschieden. Juist het manifesteren van universaliteit men moet zich eigen maken. Er stroomt slechts één bloed door de aderen en de uiterlijke wereld zal niet meer in primitief ingedeelde rassen verdeeld worden. Nieuw Tijdperk Gemeenschap, 71.

Het is al gezegd dat het tijdperk van Maitreya nadert, en de tekenen ervan worden uitgestrooid als vurige zaden; vandaar dat het onheilspellende uur er een van Licht zal zijn voor degenen die in gelijke tred houden met de Kosmische Magneet. Vandaar dat het onheilspellende uur een Licht van de toekomst zal zijn voor degenen die strijden voor de betekenis van het Tijdperk van Maitreya. Vandaar dat samenwerking met Ons de voorbestemde overwinning brengt. Daarom zullen de medewerkers die zichzelf wegcijferen overwinnaars zijn. Gelijke tred houdend met de Kosmische Magneet bevestigt u de overwinning. Ja, Ja, Ja. Oneindigheid 2, 55.

Dat wat het essentieelst is voor de directe toekomst zal zich beslist manifesteren. In plaats van de Lering te doen opzwellen met commentaren, zal deze hersteld worden tot de schoonheid van de waarde van beknopte overtuiging. De nieuwe tijd van het Tijdperk van Maitreya heeft overtuiging nodig. Grondslagen van het Boeddhisme, 59.

Het hart van een Arhat is als het Hart van de Kosmos. Het hart van een Arhat is als het vuur van de zon. De eeuwigheid en de beweging van de Kosmos vullen het hart van de Arhat. Maitreya is in aantocht, stralend van alle vuren. Zijn Hart vlamt van mededogen voor de noodlijdende mensheid. Zijn Hart brandt van het bevestigen van de nieuwe Verbonden. Hiërarchie, 3.

Maitreya wenst alles te verhaasten. Maitreya wenst dat alles succesvol volbracht zal worden. Maitreya wenst u vreugde toe. Maitreya wenst de mensheid een geschenk te geven door de vurige ervaring van Agni Yoga, Maitreya wenst het leven op aarde om te vormen in de straling van de Moeder van de Wereld. Ja, ja, ja! De schoonheid van het leven is onbegrensd! Hiërarchie, 8.

Maar de tijd voor zijn fysieke komst was in 1935 nog niet daar.

Men moet beseffen dat de Grootste Individualiteit zich nu niet kan manifesteren, te midden van chaotisch denken en de vibraties van verdorven menigten. De Grote Heren passen in alles de grote Wet van Doelpassendheid toe. Besef alstublieft dat met het oog op het niveau van de huidige mensheid, de Komst in fysieke vorm geheel onmogelijk is en alleen maar rampzalig voor de hele evolutie zou zijn. De Grote Individualiteit, onzichtbaar zichtbaar, zal heersen, toegerust met de Stralen van het machtige, maar onzichtbare Laboratorium. Brieven van Helena Roerich 1, 12 April 1935.

De naderende Maitreya wordt gesymboliseerd met Zijn voeten op de aarde: het symbool van haast. Het is voorspeld dat de manifestatie van Maitreya na de oorlogen zal komen. Op Oosterse Kruispunten, 92.

Wat zijn Zijn Leringen?



Mother of the World. Banners of the East Series. 1924. Tempera on canvas. 103.4x72.5 cm.
Nicholas Roerich Museum, New York

De Heer van Shambhala openbaart drie Leringen aan de mensheid: de Leer die door Maitreya gemanifesteerd wordt roept de menselijke geest op tot Onze scheppende Wereld; de Leer van Maitreya instrueert het Oneindige in de Kosmos, in het leven en in de verwervingen van de geest; de Leer van Maitreya behoedt de kennis van het Kosmisch Vuur als de ontplooiing van het hart dat de manifestatie van het Universum omvat. Hiërarchie, 7.

Enkele kenmerken

Herstel van het evenwicht in de wereld door herstel van de positie van de vrouw.

Elke Heer heeft Zijn grondtoon. Het tijdperk van Maitreya verkondigt de vrouw. De openbaring van Maitreya is verbonden met de erkenning van de Moeder van de Wereld in verleden, heden en toekomst. Het 'Boek van het Leven' is zo prachtig! Hiërarchie, 13.

Boeddha had de hoogste achting voor de vrouw, en verklaarde dat zij net zo goed als de man de hoogste graden van Arhatschap kon verwerven. Waarlijk, dezelfde monade brandt zowel in de vrouw als de man; het psychische gestel van de vrouw is subtieler dan dat van de man. Dat is de reden waarom in het oude Egypte de hogepriesteressen van Isis de orders van de Godin naar de hogepriesters overbrachten, maar nooit omgekeerd. Waar onze christelijke kerk vrouwen in die mate vernederd heeft dat de dominee tijdens de huwelijksplechtigheid verklaart dat 'de vrouw haar man dient te gehoorzamen', was dat in het oude Egypte volledig anders, omdat daar de vrouw het hoofd van de huishouding was. Brieven van Helena Roerich 1, 31 maart 1935.

De Moeder van de Wereld verschijnt in het nieuwe tijdperk als symbool van de vrouwelijke Oorsprong, en de mannelijke Oorsprong geeft vrijwillig de schat van de Wereld terug aan de vrouwelijke Oorsprong. Amazones waren de belichaming van de kracht van het vrouwelijke Beginsel, en nu is het nodig om het aspect van de spirituele volmaaktheid van de vrouw te tonen. Bladeren uit de Tuin van Morya 2, 150.

Herstel van de positie van de vrouw gaat samen met de herwaardering van materie.

En waar is het kleed, waarin men de treden van de Tempel bestijgt?
Waar is de waardige kleding om de naaktheid en de schaduw onzer lichamen te bedekken?
Door het ganse Heelal pulseert het gewaad van het Begin van het Leven.
Overal in het Heelal wordt het waardige Kleed gevonden,
En het beeft en trilt en galmt de vreugde daarvan uit.
In dit kleed zult u de treden bestijgen.
Dit kleed zal uw lichaam bedekken. Bladeren uit de Tuin van Morya 1, 367.

De Gemeenschap kan als Broederschap, de evolutie van de planeet ongekend versnellen en nieuwe mogelijkheden geven voor de wisselwerking met de krachten van de materie. Men moet niet denken, dat de gemeenschap en de overwinning van de materie op verschillende niveaus gevonden worden. Eén kanaal, één banier — Maitreya, Moeder, Materie! Nieuw Tijdperk Gemeenschap, 72.

Er bestaat bij mensen het idee van gevoelloze Arhats; en povere yogi's voeden de verbeelding van mensen met hun eigen beelden. Maar wanneer de mensheid erkent dat de Arhat de hoogste manifestatie van Materia Lucida is, zal zij begrijpen dat er geen verschil bestaat tussen Materia Lucida, die Licht uitstraalt en de Materie van Liefde die alles met Licht omvat. De mensheid kleedt de Arhat in een streng beeld, maar Materia Lucida straalt Liefde uit. Hiërarchie, 3.

Mensen willen in alles materie zien, en ze hebben gelijk, maar alleen als ze haar vele niveaus en eigenschappen erkennen. Juist 'materie' is een goed woord, verwant als het is aan het grootse concept van Moeder-Materie. Tegenwoordig, in het tijdperk van de Moeder van de Wereld, dient men speciale aandacht te schenken aan alles wat verbonden is met dit magnifieke Fundament. Daarnaast moet begrepen worden dat het dit concept van materie is dat alle mogelijke eigenschappen inhoudt van de substantie waaruit alles geboren is. Bovenaards 3, 638.

Er is een bijzondere rol voor het hart weggelegd.

> *De macht van het hart overwint absoluut alles. Het hart kan de betekenis van gebeurtenissen kennen die ver weg plaatsvinden. Het hart kan opstijgen en daardoor de nodige verbindingen versterken. Het hart kan deelnemen aan de verre werelden. Probeer dit eenvoudig te doen door overdracht van de wil van het brein, en u zult het verschil met de wil van het hart opmerken. Het Tijdperk van Maitreya is het Tijdperk van het Hart! Alleen met het hart kunt u de schatten van Maitreya op waarde schatten! Alleen met het hart kunt u begrijpen hoezeer alle verwervingen en alle directe kennis nodig zijn voor de toekomst*. Hart, 74.
>
> *Urusvati kent de ware betekenis van mededogen. Maitreya, de Heer van Mededogen, prentte dit universeel-menselijke gevoel in op het toekomstige denkvermogen. Toch is de verwarring van de huidige wereld groot! (…) Mensen betreden een pad van verwarring en worden zo hulpeloos. Er is veel energie ten goede nodig om te kunnen ondersteunen, om niet te kwetsen en om in de eenvoudigste woorden hoop te uiten. Een zieke kan heel ijdel zijn en men dient niet de indruk te wekken dat zijn fouten bekend zijn. Werkelijk, mededogen is het meest tere en sympathieke gevoel. Laten we niet vergeten hoe een subtiel gevoel in de Bovenaardse Wereld helpt. Het onthult de magneet van het hart en de kracht ervan maakt iemand onoverwinnelijk.* Bovenaards 4, 864.

En voor schoonheid.

> *Onthoud: Kunst is bij uitstek het medium*
> *van de komende cultuur.*
> *Door Schoonheid zullen jullie naderen.*
> *Begrijp en onthoud dit.*
> *Ik heb het jullie toevertrouwd om Schoonheid te verkondigen.*
> *Jij mijn dochter zei: Liefde.*
> *En jij mijn zoon zei: Handelen.*
> *En jullie beiden zeiden: Schoonheid.*
>
> *Als je wilt dat de poorten voor je geopend worden;*
> *gebruik dan Mijn Teken.*
> *Ik zei: Schoonheid, in strijd en overwinning.*
> *Ik zei: Schoonheid, en falen werd door Schoonheid bedekt.*
> *Bergen hebben in bloei gestaan van Schoonheid.*
> *En jullie moeten aan de bloemen van Schoonheid*
> *toegang verlenen.*
> *Laat de kinderen naderen.*
> *Buig voor Hem Die de Schoonheid van het grote Universum gegeven heeft.*
>
> *Begrijp dat er geen bezit bestaat, noch besluiten,*
> *noch trots, noch berouw.*
> *Er is alleen één ding: Schoonheid.*
> *En tegen jullie zeg Ik:*
> *behoed deze Schoonheid, zet haar uiteen, en bevestig haar.*
> *Daarin ligt jullie weg.*
>
> *Met Schoonheid zal Ik degenen ontmoeten die naar Mij toe zullen komen.*
> *En zij zijn al onderweg.*
> Bladeren uit de Tuin van Morya 1, 333.

Geestelijke groei kan niet zonder het praktisch dienen van het Gemeenschappelijke Goede.

> *Maitreya schenkt moed. Maitreya zal het geschenk aanvaarden. Maitreya voelt de liefde ervan aan. Maitreya geeft zijn zegen aan vreugdevolle arbeid. Maitreya brengt arbeid op aarde als wonderbare gift.* Bladeren uit de Tuin van Morya 2, 97.

> *U heeft helemaal gelijk wanneer u zegt dat mensen, in het streven naar geestelijke ontwikkeling (wat voor hen zo vaak het verkrijgen van psychische krachten betekent), vergeten dat zonder actieve dienst aan het Gemeenschappelijke Goede deze ontwikkeling eenzijdig en instabiel zal zijn. Onze innerlijke vuren worden alleen ontstoken door het contact met andere mensen. Alleen zo kunnen we onszelf beproeven; alleen zo zullen we in staat zijn de kling van het zwaard van onze geest te scherpen en te harden. (…) Veel uitspraken in de Leringen bevestigen dit.* Brieven van Helena Roerich II, 24 september 1935.

> *Agni Yoga is dienst aan het goede. Begrijp deze definitie in haar volle betekenis. Leer het goede te dienen. Leer toewijding aan het Grote Dienen. Vind de vurige krachten die zullen helpen op alle moeilijke paden moed te tonen. Begrijp waarom deze paden moeilijk zijn. Leer de vuren van uw aard op een natuurlijke manier te aanvaarden. Begrijp alle grote manifestaties van het Heelal. Raak niet moe van de dagelijkse arbeid, die de beste pranayama is. Sta alle zoekers bij, op alle paden.*

> *Ervaar de grootsheid van het denken dat in het Oneindige leeft. Sta in uzelf geen angst toe en bescherm anderen ertegen. Verdiep u in kennis, want onwetendheid is een vreselijk misdrijf. Verwelkom de jongeren met een glimlach, want voor hen bouwt u de bruggen en de wegen. Kies voor uzelf de zwaarste arbeid en wees een voorbeeld voor allen. Zo zult u aan allen de volle betekenis tonen van dienst aan het goede. Wees niet bevreesd voor de influisteraars van twijfel, die altijd als uw schaduw bij u zullen zijn. Laat uw schaduw lang zijn. Concentreer u op uw werk en uw verworvenheden die op een natuurlijke manier verkregen zijn."* Bovenaards 3, 586.

En niet zonder samenwerking.

> *Wij zeggen kortweg dat nooit tevoren op deze planeet de gedachte aan samenwerking in die mate is gewekt als tegenwoordig het geval is. U zult alle wanen opmerken en u zult de onfeilbare werkelijkheid kennen van de nadering van Wereldsamenwerking. De kracht van wederzijds handelen moet groot zijn. De gloed van de hamer der bliksem moet verblindend en de donder oorverdovend zijn. Ieder bewijs moet de onfeilbare werkelijkheid dienen.* Nieuw Tijdperk Gemeenschap, 258.

> *'Wijsheid in alles' memoreert de hindoe. 'Samenwerking in alles' zal hieraan in het Tijdperk van Maitreya worden toegevoegd. Niet alleen door een bevel, niet alleen maar door harmonie, maar door de bliksemschicht van gericht denken worden de medewerkers verenigd.* Agni Yoga, 101.

Wilt u meer weten over de huidige stand van zaken van de Wederkomt van Maitreya de Wereldleraar? Ga dan naar https://share-international.org/nl/ of beluister de podcast https://www.spreaker.com/podcast/maitreya-de-podcast--4622353.